

FUNDACIÓN PÚBLICA GALEGA PARA A TUTELA DE PERSOAS ADULTAS

Memoria de actividades- Contas Anuais 2012



ÍNDICE

1. ORIXES
2. SITUACIÓN TRAS A ÚLTIMA MODIFICACIÓN ESTATUTARIA
3. FUNDACIÓN PÚBLICA GALEGA PARA A TUTELA DE PERSOAS ADULTAS (FUNGA)
 - FINALIDADE
 - ÁMBITO DE ACTUACIÓN
 - BENEFICIARIOS/AS
 - DOMICILIO
 - ESTRUCTURA ORGANIZATIVA E RECURSOS HUMANOS
 - ORGANIZACIÓN INTERNA DO TRABALLO
4. ACTIVIDADE DA FUNGA DURANTE O EXERCICIO 2012
 - ACCIÓNS VENCELLADAS DIRECTAMENTE AOS FINS DA FUNDACIÓN
 - ACTIVIDADES FUNDACIONAIS
 - ACTIVIDADES DE XESTIÓN
5. CONCLUSIÓN

1. ORIXES

A Fundación Galega para a Tutela de Adultos, foi constituída mediante escritura pública o día 18 de outubro de 1996, ante a necesidade de prestar unha atención persoal, xurídica e patrimonial especializada ás persoas maiores de idade coa súa capacidade de obrar modificada xudicialmente ou incursas nun procedemento xudicial de modificación da capacidade de obrar, e das que os xulgados atribúen á Xunta de Galicia a obriga de prestarlles os apoios e/ou protección que se estimen precisos mediante as figuras xurídicas da tutela, curadoría, defensa xudicial ou administración de bens.

A Fundación foi clasificada como mixta por Orde da Consellería de Presidencia e Administración Pública do 19 de decembro de 1996 e adscrita ao Protectorado da antedita Consellería.

Foi declarada de interese galego por Orde da Consellería de Presidencia e Administración Pública do 10 de xaneiro de 1997 e inscrita no Rexistro de Fundacións de Interese Galego co número 1996/14.

No ano 2004 modificáronse os seus Estatutos fundacionais, por escritura notarial outorgada en Santiago de Compostela de data 26 de novembro de 2004, co fin de adaptalos ás esixencias normativas.

No ano 2005, por acordo do Padroado, efectuáronse dúas novas modificacións estatutarias, ambas relativas ao artigo 12 dos Estatutos, unha en data 10 de maio e outra o 7 de novembro.

Por orde do 21 de marzo de 2006 modificouse a clasificación da Fundación Galega para a Tutela de Adultos, definíndose como benéfico-social e se adscribiu á Vicepresidencia da Igualdade e do Benestar da Xunta de Galicia como departamento competente para o exercicio das funcións de Protectorado.

Neste mesmo ano 2006 e en xuntanza extraordinaria do Padroado da Fundación celebrada o día 7 de xullo, aprobouse unha nova modificación dos Estatutos da Fundación. Esta modificación comprende, ademais da adecuación dos estatutos da Fundación as novidades lexislativas do momento, o cambio de denominación, a ampliación dos fins e a modificación da estrutura dos órganos de goberno e directivos. Tal modificación foi elevada ao Consello da Xunta na súa reunión de data 22 de febreiro de 2007 na que, entre outros, se acordou “Autorizar a modificación dos estatutos da Fundación Galega para a Tutela de Adultos”.

Por escritura notarial outorgada en Santiago de Compostela en data 22 de marzo de 2007, procédese a elevar a público a modificación dos estatutos da Fundación, procedéndose posteriormente á súa inscrición no Rexistro Único de Fundacións de Interese Galego.

A partir deste intre a Fundación Galega para a Tutela de Adultos, pasa a denominarse Fundación Galega para o Impulso da Autonomía Persoal e Atención ás Persoas en Situación de Dependencia (FUNGA), aos seus fins engádense actividades relacionadas co impulso da autonomía persoal e coa dependencia e, en base a tal ampliación, modifícase a súa estrutura diferenciándose dentro da Fundación dúas áreas de traballo, a área de tutela (encargada de todas as labouras vinculadas ao exercizo dos cargos tutelares) e a área de dependencia (á que se lle encomendan todas aquelas actividades vencelladas coa dependencia e autonomía persoal).

No ano 2011 tramitouse un novo proceso de modificación estatutaria cos obxectivos principais de especializar a FUNGA nas tarefas tutelares, a modificación da composición do seu Padroado e o cambio da súa denominación, pasando a chamarse Fundación Pública Galega para a Tutela de Persoas Adultas (FUNGA).

Esta modificación foi acordada polo Padroado da FUNGA na súa reunión extraordinaria de data 3 de maio de 2011, foi autorizada polo Consello da Xunta de Galicia na súa reunión do 12 de maio de 2011 e, tralos trámites e autorizacións pertinentes, elevada a público en data 8 de xuño de 2011 mediante escritura publica outorgada perante o Notario do Ilustre Colexio de Galicia don Nelson Rodicio Rodicio co número 1342 do seu protocolo.

A xustificación deste procedemento respondeu a tres motivos esenciais:

1º- Adaptación dos estatutos fundacionais aos Decretos 14/2009, de 21 de xaneiro, polo que se aproba o Regulamento de Fundacións de Interese Galego; e 15/2009, de 21 de xaneiro, polo que se aproba o Regulamento do Rexistro de Fundacións de Interese Galego.

2º- Atención ás recomendacións manifestadas pola auditoría realizada a esta Fundación a propósito do I Plan da Avaliación da estrutura e funcionamento de organismos dependentes da Administración Autonómica, e que se centran na necesidade de especialización nas funcións desempeñadas pola antiga área de tutela a costa de renunciar ás funcións e competencias no ámbito da autonomía persoal e da dependencia, relacionadas no artigo 7 dos Estatutos modificados por este procedemento, e que pasaría a asumir a Consellería de Traballo e Benestar.

3º- Adaptación dos Estatutos da FUNGA á realidade diaria da mesma: A actividade da área de dependencia (creada mediante a modificación estatutaria executada no ano 2007) estaba vencellada ás encomendas de xestión que recibía dos organismos da Xunta de Galicia competentes no ámbito de actuación por ela abarcado. Dende finais do ano 2009, data na que finalizaron os últimos proxectos encomendados a FUNGA nesta materia, tales funcións foron desempeñadas directamente polos organismos da Xunta de Galicia competentes, non recibindo a FUNGA durante o ano 2010 encomendas nesta materia. Pola contra, dende o mesmo nacemento da FUNGA, as funcións tutelares que lle foron encomendadas e que se estaban a exercer dende a área de tutela, creceron anualmente de forma considerable, pasando de **68 no ano 1.997 a 1.602 en decembro de 2.010**, tendencia á alza que se prevía que continuase como mínimo a corto-medio prazo. Esta situación recomendaba a adopción de medidas correctivas que permitisen unha xestión eficiente dos recursos cos que contaba a Fundación, medidas que se levaron a cabo mediante esta nova modificación estatutaria e que se concretaron, principalmente, nunha **reestruturación da FUNGA consistente na especialización nas tarefas tutelares e, consecuentemente, na supresión da área de dependencia**, adicándose todos os recursos dispoñibles ao desempeño das labouras tutelares,

conseguindo así a adecuación da estrutura da FUNGA e a aplicación íntegra dos seus recursos ás tarefas que na práctica compoñen a súa actividade. A xustificación, polo tanto, destas modificacións non é outra que **adaptar a estrutura da Fundación á realidade diaria do seu traballo** para a prestación dun servizo máis adaptado ás necesidades e esixencias que esta Fundación recibe no cumprimento dos seus fins.

Así, as principais modificacións contidas na nova redacción estatutaria, foron:

a) Cambio da denominación: a partir da modificación estatutaria a FUNGA pasa a denominarse **FUNDACIÓN PÚBLICA GALEGA PARA A TUTELA DE PERSOAS ADULTAS**.

b) Cambio da composición do Padroado da Fundación: A composición do Padroado está recollido no artigo 13 e estará formado por 6 membros:

- Presidente/a: Será o titular do departamento da Xunta de Galicia con competencias nas materias que constitúen os fins fundacionais.
- Vicepresidente/a: Será o secretario/a xeral ou similar competente en materia de familia e benestar.
- Vogais:
 - i. Secretario/a Xeral do departamento da Xunta de Galicia con competencias nas materias que constitúen os fins fundacionais.
 - ii. Director/a Xeral competente en materia de atención á dependencia.
 - iii. Director/a Xeral competente en materia de Saúde Mental.
 - iv. Director/a Xeral competente en materia de Xustiza.

c) Especialización nas funcións tutelares. Tal especialización supón consecuentemente a modificación dos fins e beneficiarios da Fundación, artigos 6 e 10 da nova redacción estatutaria respectivamente, que se limitan aos vinculados aos procesos de modificación da capacidade de obrar e ao exercicio dos distintos cargos protectores.

2. SITUACIÓN TRAS A ÚLTIMA MODIFICACIÓN ESTATUTARIA

No ano 2012 iniciouse a tramitación dun novo proceso de modificación estatutaria co fin de adaptar a composición do Padroado da FUNGA ás modificacións que na estrutura orgánica das Consellerías da Xunta de Galicia supuxo a entrada en vigor dos seguintes Decretos: Decreto 194/2011, do 20 de outubro; Decreto 197/2011, do 20 de outubro; Decreto 198/2011, do 20 de outubro; e Decreto 200/2011, do 20 de outubro.

Tal adaptación, que supuxo a modificación do artigo 13 dos estatutos da FUNGA (por ser o artigo que regula a composición do seu Padroado) foi acordada polo propio Padroado da FUNGA na súa xuntanza ordinaria de data 13 de decembro de 2011, autorizada polo Consello da Xunta de Galicia en reunión de data 6 de setembro de 2012 e será elevada a público e inscrita no Rexistro Único de Fundacións de Interese Galego no primeiro trimestre do ano 2013.

Tras esta modificación, o Padroado estará integrado por 5 membros:

- Presidente/a: que será o/a titular do departamento da Xunta de Galicia con competencias nas materias que constitúen os fins fundacionais, que poderá ser substituído/a pola persoa que designe.
- Vicepresidente/a: que será o/a secretario/a xeral ou similar competente en materia de promoción da autonomía e/ou dependencia.
- Vogais:
 - i. Secretario/a Xeral Técnico/a do departamento da Xunta de Galicia con competencias nas materias que constitúen os fins fundacionais.
 - ii. Director/a Xeral competente en materia de Saúde Mental.
 - iii. Director/a Xeral competente en materia de Xustiza.

3. FUNDACIÓN PÚBLICA GALEGA PARA A TUTELA DE PERSOAS ADULTAS (FUNGA).

A **Fundación Pública Galega para a Tutela de Persoas Adultas (FUNGA)**, é unha entidade constituída pola Xunta de Galicia, de interese galego, sen ánimo de lucro, con personalidade xurídica propia que ten afectado de modo duradeiro o seu patrimonio á realización dos fins de interese xeral que se expoñen polo miúdo no artigo 6 dos seus Estatutos.

Está rexida polo seu Padroado, composto na súa totalidade por Altos Cargos da Xunta de Galicia, sendo o principal órgano de xestión a Dirección-Xerencia.

- FINALIDADE

O obxectivo principal da FUNGA é a **protección xurídica e social das persoas maiores de idade e en situación de desamparo que teñan a súa capacidade de obrar modificada xudicialmente ou que se atopen incursas no proceso xudicial de modificación desta capacidade de obrar, a través do exercicio da tutela, curadoría, defensa xudicial ou da administración de bens.**

Tal obxectivo acadarase mediante o cumprimento dos fins de interese xeral que aparecen recollidos no **artigo 6 dos seus estatutos** e que se detallan a continuación:

1- A protección xurídica, patrimonial e social das persoas maiores de idade coa capacidade de obrar modificada ou incursas nun proceso xudicial de modificación da capacidade de obrar, que se atopen en situación de desamparo, mediante:

- a) A atención e o exercicio da tutela e curadoría encomendadas á Fundación pola autoridade xudicial.
- b) A asunción de defensas xudiciais nos procesos de modificación da capacidade de obrar, así como o exercicio de cantas funcións determine a autoridade xudicial en medidas provisionais de defensa e protección persoal e patrimonial das persoas coa capacidade de obrar modificada e en situación de desamparo.

- c) Administrar os bens da persoa tutelada, de conformidade co disposto pola autoridade xudicial, actuando no seu beneficio baixo os principios de prudencia, conservación e mellora conforme ao previsto no Código Civil.
- 2- Facilitar o acceso ás actividades de asistencia, prevención, rehabilitación, reinserción, integración socio-laboral e formación, que favorezan a súa integración na comunidade.
- 3- Promover a realización, sexa directa ou indirectamente, de programas que faciliten o desenvolvemento social das persoas tuteladas.
- 4- Orientar e asesorar ás persoas que exerzan funcións tutelares e, en xeral, a todas aquelas persoas que demanden información.
- 5- Participar na formación de profesionais relacionados cos servizos sociais de atención ás persoas coa capacidade de obrar limitada.
- 6- Fomentar actividades de carácter educativo, técnico, científico e cultural no ámbito da protección xurídica e social das persoas maiores de idade coa capacidade de obrar modificada.
- 7- Impulsar actividades de divulgación e sensibilización social para fomentar o respecto aos dereitos das persoas maiores de idade coa capacidade de obrar limitada e a súa maior integración e normalización na sociedade.
- 8- Fomentar accións de patrocinio, solidariedade e financiamento no ámbito da tutela de adultos por parte de empresas e entidades públicas e privadas.

Destacar que existen familias e incluso outros organismos que teñen a crenza errónea de que a FUNGA ten centros propios polo que solicitan que sexa esta a que asuma a tutela dos seus familiares para así acadarlles un aloxamento. A FUNGA non dispón de centros propios senón que ten que recorrer á rede pública de centros, nas mesmas condicións que as demais persoas que non están tuteladas pola FUNGA ou cuxa capacidade de obrar non foi modificada.

- AMBITO DE ACTUACIÓN

O artigo 5 dos estatutos fundacionais concreta o ámbito territorial no que se desenvolverán as actividades da FUNGA principalmente no ámbito territorial propio da Comunidade Autónoma de Galicia.

- BENEFICIARIOS/AS

As persoas beneficiarias dos servizos da FUNGA deberán reunir as seguintes condicións, todo elo de acordo co artigo 10 dos seus estatutos:

- a) Ser maior de idade.
- b) Residir na Comunidade Autónoma Galega.
- c) Ter a capacidade de obrar modificada xudicialmente ou estar incurso nun procedemento xudicial de modificación da capacidade de obrar.
- d) Estar en situación de desamparo, isto é, carecer de persoa no seu entorno familiar e social ou institución para o exercicio dos apoios determinados xudicialmente ou, de existir, que a autoridade xudicial determine que non son idóneas para o desempeño destas funcións.

Asemade, poderán ser beneficiarias as persoas que, sen estar incluídas nos apartados anteriores, precisen recursos de información, orientación, apoio, intervención e asesoramento individual ou comunitario nas materias propias do ámbito da Fundación. Así, a FUNGA está a realizar unha importante función de asesoramento no seu ámbito a entidades, profesionais e familiares que requiren tal intervención.

- DOMICILIO

O domicilio social da Fundación radica en Santiago de Compostela (A Coruña), no Edificio Administrativo San Caetano.

As oficinas do equipo técnico sitúanse na **Rúa Salgueiriños de Abaixo nº15 B, baixo, 15.703, Santiago de Compostela.**

O número de teléfono xeral é o 981 95 71 12

O seu correo electrónico xeral é: funga@xunta.es.

- ESTRUTURA ORGANIZATIVA E RECURSOS PERSOAIS

A estrutura organizativa da FUNGA responde ao seguinte organigrama:

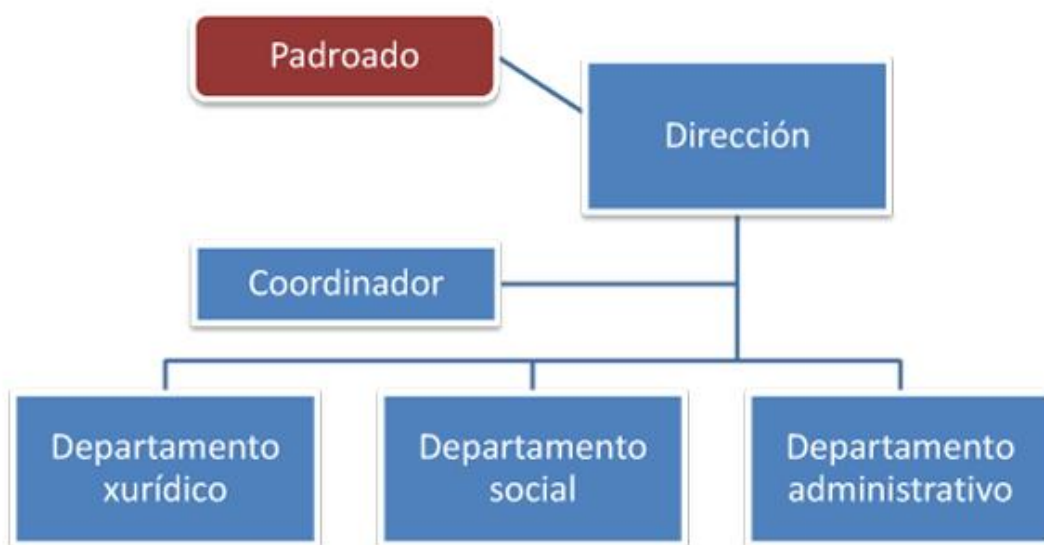

No seguinte cadro concréntanse os recursos persoais cos que contaba a FUNGA en data 31 de decembro de 2012:

DIRECCIÓN	1 Director Xerente 1 Coordinador – Asesor Xurídico con funcións de dirección.
DEPARTAMENTO XURÍDICO-PATRIMONIAL	8 asesores/as xurídicos/as.
DEPARTAMENTO SOCIAL	5 traballadoras sociais
DEPARTAMENTO ADMINISTRATIVO	3 administrativos/as de 1ª 2 administrativos/as de 2ª

Tal e como se pode comprobar neste cadro, os recursos persoais da FUNGA estaban compostos por **20 persoas** divididas na Dirección e tres departamentos interdisciplinares:

- DEPARTAMENTO XURÍDICO-PATRIMONIAL: Este departamento está composto por **oito asesores/as xurídicos/as** dos cales seis realizan tarefas de asesoría xurídica xeral, un/unha tarefas de contido patrimonial e o último/a participa en ambos tipos de tarefas, é dicir, que na práctica e como método de organización do traballo, existen dúas subdivisións dentro deste departamento diferenciadas pola natureza do traballo que se deriva a cada unha delas e polas funcións concretas que desempeñan:
 - Asesoría Xurídica Xeral: Ten encomendadas as seguintes funcións:
 - Solicitud de particulares aos Xulgados.
 - Traslado á Asesoría Xurídica da Xunta de Galicia dos expedientes pertinentes.
 - Elaboración dos inventarios de bens.
 - Acreditación ante as entidades bancarias nas que os/as nosos/as tutelados/as teñen produtos financeiros.
 - Contestar aos requirimentos efectuados polo Xulgado.
 - Solicitud de autorización xudicial para internamento do pupilo en centro, no caso de que fose recomendable tal ingreso, así como de auxilio xudicial para o caso de que este internamento fose involuntario.
 - Comunicar ao Xulgado os cambios de domicilio dos tutelados, así como calquera outra incidencia na súa vida que deban coñecer estes.
 - Poñer en coñecemento do Xulgado e das forzas do orden público, a desaparición ou non localización dalgún dos nosos tutelados, e posteriormente a súa localización.
 - Solicitar as autorizacións necesarias, establecidas polo artigo 271 do código civil.
 - Solicitar a retribución do titor naqueles casos en que o patrimonio do tutelado o permita.



- Elaboración e presentación das rendicións anuais e rendicións xerais xustificadas de contas preceptivas.
 - Presentación de recursos.
 - Asistencia a Xuízos nos que estean involucrados os/as pupilos/as.
 - Estudio da situación patrimonial do tutelado e traslado do mesmo á asesoría xurídica patrimonial.
 - Atender ós asuntos xurídicos (penais, civís, etc) dos/as tutelados/as, solicitando no caso de ser preciso o beneficio da xustiza gratuíta.
 - Atender ás consultas telefónicas e presenciais.
 - Comunicacions ós organismos oficiais que correspondan o falecemento dos tutelados.
 - Contacto persoal e telefónico co persoal dos Xulgados co fin melloralo seguimento dos procedementos de incapacidade.
- Asesoría Xurídica Patrimonial:
- Participación na xestión das herdanzas nas que estean interesados os pupilos, mediante:
 - Averiguación das datas de defunción do/a causante e matrimonio se existe.
 - Averiguación dos/as familiares interesados/as na sucesión.
 - Averiguación do patrimonio obxecto da herdanza.
 - Solicitud de certificados aos rexistros civís e últimas vontades.
 - Se existe testamento, solicitud do mesmo.
 - Preparación nas Notarias das distintas escrituras en función da situación existente (se hai testamento ou non)
 - Asistencia xudicial nos procedementos de divisións xudiciais de herdanzas, solicitando no seu caso xustiza gratuíta.
 - Intervención nos procedementos de liquidación de sociedades de gananciais.



- Tramitacións de vendas de bens dos pupilos nos casos precisos, o que supón:
 - Localización física do ben.
 - Peritaxe do mesmo.
 - Tramitación do procedemento xudicial preciso para acadar a autorización xudicial precisa para executala venta, de acordo co artigo 271 do C.C.
 - Localización de potenciais compradores así como dar traslado das ofertas presentadas polos mesmo ao Xulgado competente.
 - Tramitación da venta e de toda a documentación, privada e pública, vencellada á mesma.

- DEPARTAMENTO SOCIAL: Este departamento está **composto por cinco traballadoras sociais** e ten encomendadas as seguintes funcións:
 - Atención persoal e directa dos/as beneficiarios/as coa finalidade de coñecer a súa situación persoal.
 - Desprazamentos ós domicilios das persoas ou centros residenciais.
 - Realización do informe social pertinente e valoración social do caso.
 - Proposta do plan de actuación social.
 - Xestión e tramitación de todo tipo de recursos sociais (públicos ou privados) encamiñados á integración, promoción da autonomía e consecución do benestar dos tutelados, tales como:
 - Solicitud de prestacións e axudas así como de prazas en centros residenciais.
 - Tramitación de recursos como servizos de axuda a domicilio.
 - Realización de cantos informes sociais sexan solicitados por institucións e organismos (xulgado, fiscalía, residencias, centros discapacitados, etc).
 - Traballo directo co usuario, o que se concreta en:
 - Realizar visitas periódicas ó domicilio para valorar e intervir na situación social e/ou familiar e incluír as variables necesarias.
 - Manter contacto telefónico, persoal e postal.



- Atención de todo tipo de demandas que podan formular: afectivas, económicas, de apoio, consultas, etc.
- Dar apoio en determinados aspectos da vida diaria.
- Propoñer sobre a distribución dos recursos económicos (pensións, aforros...) dos/as tutelados/as segundo as necesidades de cada un deles, e explicarlles dita situación.
- Propoñer internamentos (involuntario) en institucións tanto de tipo sanitario como residencial, se así se considera oportuno, así como valorar a conveniencia de manter dito internamento en determinadas ocasións.
- Informar, asesorar e prestar apoio a nivel social ós familiares dos/as tutelados/as en temas relacionados co exercicio da tutela.
- Informar e asesorar sobre aspectos sociais dentro do ámbito da tutela a outros profesionais.
- DEPARTAMENTO ADMINISTRATIVO: Está formado por **cinco** traballadores e ten encomendadas as seguintes funcións:
 - Xestión das contas bancarias do/as pupilo/as, concepto no que se inclúe:
 - Control de tódolos movementos bancarios existentes nas contas, tanto ingresos como cargos.
 - Seguimento das inversións realizadas polos/as pupilos/as de forma previa á súa incapacitación (valores, accións, contas de aforro...).
 - Realización de estudos e propostas de inversión dos aforros dos/as beneficiarios/as (en produtos financeiros sen risco algún para o patrimonio investido, tales como contas de aforro a prazo fixo) e seguimento da evolución destes produtos financeiros.
 - Actualización permanente de toda a información económico –financeira dos/as beneficiarios/as.
 - Redacción de ordes de pago e autorización de cargos ou domiciliacións así como o control da correcta execución dos mesmos.
 - Identificación de todos os gastos e ingresos correntes e regulares, tanto os existentes de forma previa á asunción do cargo pola FUNGA como os

xerados posteriormente, vixiando a súa correcta execución, así como informar sobre a súa necesidade propoñendo, no seu caso, a suspensión dos mesmos.

- Facer un seguimento do axeitado cumprimento das obrigas fiscais por parte dos/as pupilos/as.
- Atención telefónica aos/ás beneficiarios/as, familiares e interesados/as con relación aos temas de contido administrativo.
- Atención da centralita telefónica.
- Recibimento das persoas que acuden ás oficinas da Fundación.
- Xeración e organización dos expediente, tanto de xeito físico como informático.
- Cumprimentación dos rexistros de entrada e saída de documentación.

- ORGANIZACIÓN INTERNA DO TRABALLO

Dado que as tarefas dos distintos departamentos son interdependentes (todos os pupilos precisan da intervención de profesionais de cada un dos tres departamentos), non se pode concebir un funcionamento aillado e independente de cada un deles, sendo imprescindible que actúen de xeito coordinado e baixo unha comunicación permanente. Deste xeito, o método empregado para ligar aos tres departamentos é a creación de equipos multidisciplinares formados por membros dos tres departamentos, equipos que deste xeito prestarán unha atención íntegra aos pupilos.

Existen así **catro equipos interdisciplinares** e emprégase como parámetro para a distribución e adxudicación do traballo entre estes equipos o criterio territorial (en función da provincia á que pertenza o Xulgado que entendeu do procedemento de modificación da capacidade de obrar e ditou a correspondente sentenza). É dicir, a cada un destes catro equipos asígnaselle unha provincia sendo os responsables de todos/as os/as pupilos/as cuxa capacidade de obrar foi modificada polos Xulgados pertencentes á provincia asignada.

A composición destes equipos é a seguinte:

- Equipo Multidisciplinar de A Coruña: Está formado catro persoas, das cales dúas son asesores xurídicos, unha traballadora social e un administrativo.
- Equipo Multidisciplinar de Ourense: Formado por tres persoas, en concreto unha asesora xurídica, unha traballadora social e unha administrativa.
- Equipo Multidisciplinar de Lugo: Formado por tres persoas, das cales unha é asesora xurídica, unha traballador social e un administrativo.
- Equipo Multidisciplinar de Pontevedra: Formado por catro persoas, en concreto dúas asesoras xurídicas, unha traballadora social e unha administrativa.

Existen, ademáis, dúas asesoras xurídicas vencelladas á parte patrimonial do departamento xurídico, unha traballadora social adicada principalmente á tramitación de pensións e da dependencia e unha administrativa xeral que supoñen unha excepción a esta distribución do traballo, xa que non están afectados este criterio territorial, realizando as funcións que lle corresponden con independencia da procedencia dos/as pupilos/as e traballando como parte dos catro equipos multidisciplinares.

4. ACTIVIDADE DA FUNGA DURANTE O EXERCICIO 2012.

Dentro deste punto analizaremos a actividade executada pola Fundación durante o exercicio 2012 encadrando as accións concretas levadas a cabo en tres grupos de actuación en función do contido da acción realizada. Estes tres grupos son:

- A- Accións vencelladas directamente aos fins da Fundación (artigo 6 dos estatutos).
- B- As actividades fundacionais, definidas polo artigo 7 dos estatutos como aquelas levadas a cabo para a consecución dos fins mencionados no artigo 6 dos estatutos, ben por iniciativa privada da Fundación ou en colaboración con terceiros.
- C- Accións de xestión interna da Fundación, que teñen como finalidade alcanzar unha xestión eficiente dos recursos dispoñibles.

- ACCIÓNS VENCELLADAS DIRECTAMENTE AOS FINS DA FUNDACIÓN
 - Protección xurídica, patrimonial e social das persoas beneficiarias no 2012

Como tónica xeral, o número de beneficiarios/as desta Fundación segue incrementándose anualmente, debido fundamentalmente ó desarraigo familiar e ao envellecemento da poboación. No seguinte cadro refléxanse de xeito anual o número de beneficiarios da FUNGA dende o seu nacemento, diferenciándose polo tipo de apoio que se lles presta.

CADRO DE EVOLUCIÓN DAS CARGOS PROTECTORES																
FUNCIÓNS TUTELES	1997	1998	1999	2000	2001	2002	2003	2004	2005	2006	2007	2008	2009	2010	2011	2012
TUTELAS	48	108	150	191	274	344	390	541	600	682	735	833	926	1016	1114	1198
CURATELAS	0	2	3	6	14	23	30	48	55	54	62	84	105	122	140	177
D.X	12	39	70	129	161	172	180	218	192	197	241	245	275	323	400	485
ADM. BENS	1	1	2	6	13	12	10	16	5	3	6	4	6	7	11	11
PRETUTELAS	7	35	57	80	98	102	110	89	103	114	125	125	129	134	141	144
TOTAL	68	185	282	412	560	653	720	912	955	1050	1169	1291	1441	1602	1806	2015
INCREMENTO	68	117	97	130	148	93	67	192	43	95	119	122	150	161	204	209

Na seguinte gráfica reflíctese o incremento anual do número de persoas beneficiarias da FUNGA experimentado dende o ano 1997.

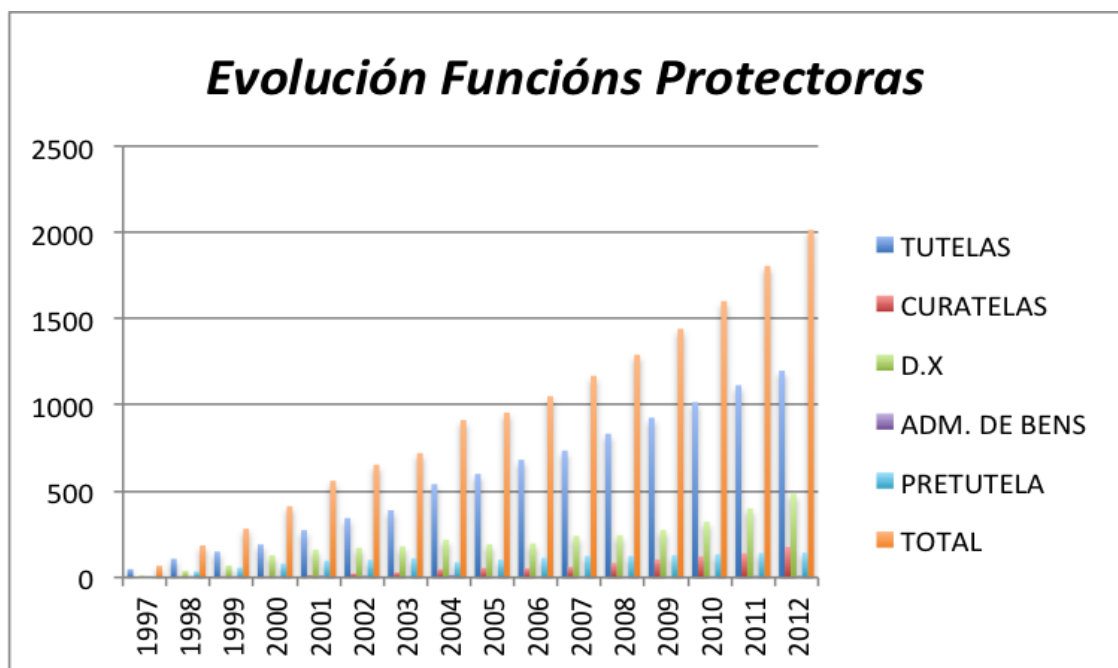

A distribución xeográfica provincial das persoas beneficiarias correspóndese co exposto nas seguintes gráficas:

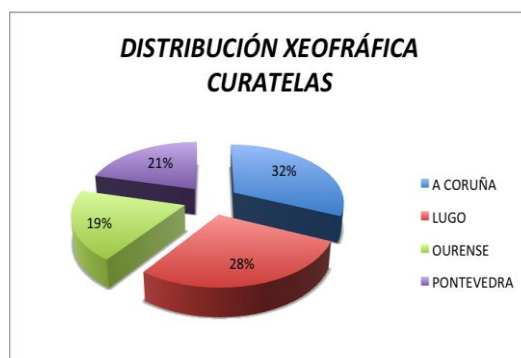
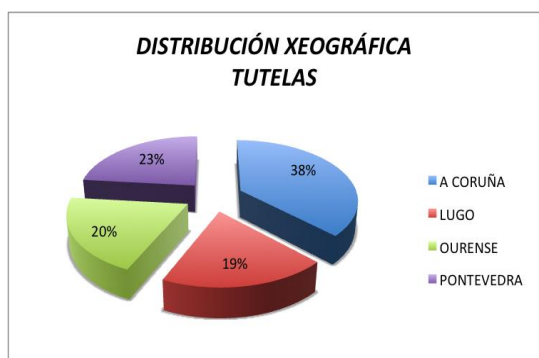

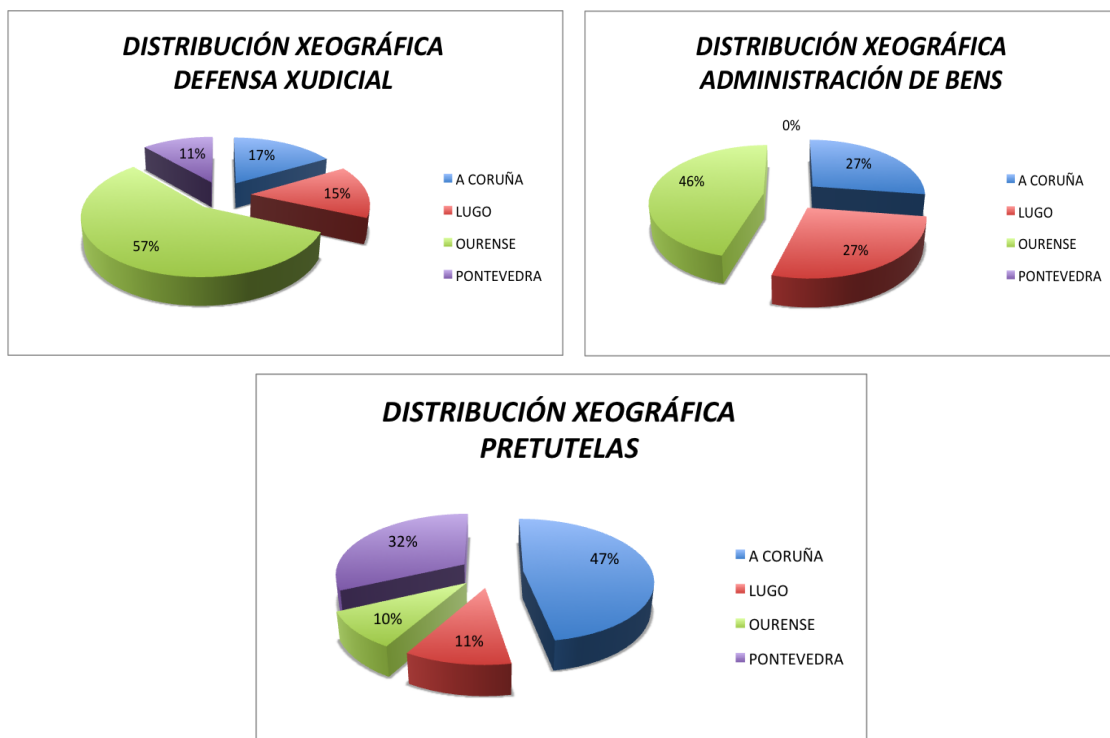

- Accións de formación, información, divulgación e sensibilización dos dereitos das persoas maiores de idade coa capacidade de obrar modificada.

Co fin de fomentar o coñecemento que, tanto da FUNGA e das súas funcións como de todo o referido ao proceso xudicial de modificación da capacidade de obrar, figuras de protección e apoio e dos dereitos das persoas maiores de idade coa capacidade de obrar modificada ou incursas ou susceptibles de ser obxecto deste procedemento xudicial, teñen os profesionais do sector e a poboación en xeral, a FUNGA participou en varias actividades que respondían a tal finalidade, en concreto, durante o ano 2012 colaborou con distintas asociacións e centros impartindo un total de 4 accións formativas e informativas que contaron cun total de 272 asistentes:

- Xornada formativa organizada pola Fundación Gavela na cidade de Santiago de Compostela o 4 de maio, cunha asistencia de 197 persoas.

- Xornada informativa organizada pola “Asociación de Ayuda al Enfermo Mental DOA” na cidade de Vigo en data 8 de outubro e que contou con 40 asistentes.
- Xornada formativa organizada polo Centro Residencial Geriatros Noia, na localidade de Noia o 20 de novembro, e que contou cun total de 23 asistentes.
- Xornada informativa organizada pola Asociación de Familiares de Enfermos de Alzheimer de Monforte de Lemos (AFAMON) na localidade de Monforte de Lemos, en data 22 de novembro, e á que asistiron 12 persoas.

- **Colaboracións en plans impulsados pola Xunta de Galicia.**

Durante o exercicio 2012 a FUNGA colaborou en varias actuacións impulsadas pola Consellería de Traballo e Benestar, principalmente no Plan Galego das Persoas Maiores 2010-2013 Horizonte 2015 e no Plan de Acción Integral para as Persoas con Discapacidade de Galicia 2010-2013, dos que derivaron iniciativas tan destacadas como a “Guía de actuación coordinada contra o maltrato de persoas maiores ou con discapacidade” e a “Guía informativa sobre protección xurídica e discapacidade”.

- **ACTIVIDADES FUNDACIONAIS**

- **Sinatura de acordos e convenios de colaboración**

Durante o período analizado a FUNGA asinou e renovou varios acordos e convenios de colaboración con distintas entidades:

1º- Renovación do convenio asinado coa Dirección Xeral de Xuventude e Voluntariado para a promoción da actividade voluntaria de acompañamento, tanto domiciliaria como hospitalaria, a persoas tuteladas pola FUNGA.

2º- Acordo de colaboración asinado coa Fundación Santiago Apostol de Ciencias Sociales (entidade xurídica responsable da Escola Universitaria de Traballo Social de Santiago de Compostela) para o desenvolvemento da formación na FUNGA do alumnado de traballo social mediante a realización do pertinente programa de prácticas.

3º- Renovación do convenio de colaboración asinado coa Fundación Dorzán para a asignación de prazas residenciais a persoas sen recursos tuteladas pola FUNGA.

- Establecemento de acordos e protocolos con diversos centros residenciais para mellorar, facilitar e axilizar os ingresos e atención dos tutelados/as.

- ACTUACIÓNS DE XESTIÓN

- Modificación estatutaria:

Durante o exercicio 2012 executouse o procedemento de modificación estatutaria do que se dou conta no apartado segundo da presente memoria, punto ao que nos remitimos para evitar repeticións innecesarias.

- Renovación da páxina web.
- Arquivo dixital:

Durante o ano 2012 continuouse coa promoción da dixitalización da documentación e do seu arquivo, acadándose importantes reducións de consumo de papel así como do espacio físico necesario para o proceso de arquivo.

- **Implantación do Sistema de Calidade:**

Durante o ano 2012 continuouse coa execución das actividades precisas para a implantación do Sistema de Calidade na FUNGA, actividades que consistiron na aplicación dos manuais, procedementos, rexistros e protocolos existentes así como na súa renovación, mellora e creación de outros novos, co obxectivo de facilitar e simplificar o traballo e mellorar o servizo prestado pola FUNGA aos/ás seus/súas usuarios/as.

- **Reunión con outras fundacións tutelares:**

Ademáis das distintas reunións mantidas con diversas entidades vinculadas ao ámbito de actuación da Fundación, celebráronse varias reunións con outras fundacións tutelares galegas co fin de promover un proceso de colaboración e coordinación que garanta unha mellora da atención prestada e o incremento da posibilidade de actuación ante persoas que poidan precisar deste tipo de intervención, así como para compartir experiencias e formas de actuación que poidan redundar nunha mellora continua da propia Fundación.

5. CONCLUSIÓNS.

Un ano máis, tal e como nos indican os datos e gráficos contidos na presente memoria, o número de persoas beneficiarias da labor da FUNGA medrou de forma considerable. Pero non só nos referimos ao importante incremento do número de cargos tutelares e de apoio exercidos por esta Fundación respecto ao ano 2011 (cuxo incremento se cifra e 209 cargos sobre os obtentados en decembro do ano anterior, e que por suposto debemos ter en valor posto que constitúe a principal función da FUNGA), senón tamén ao importante número de persoas que, sen ser destinatarios directos do exercicio dos citados cargos, tamén foron neste período beneficiarios/as das actuacións levadas a cabo pola FUNGA. Así, debemos destacar:

- As colaboracións levadas a cabo con diversas entidades e asociacións para a celebración e impartición de xornadas relacionadas co ámbito de actuación da Fundación, xornadas que se cifraron nun total de catro e que supuxeron a formación e información dun total de 272 persoas.
- A colaboración en varias iniciativas asumidas pola Consellería de Traballo e Benestar, principalmente no “Plan Galego das Persoas Maiores 2010-2013 Horizonte 2015” e no “Plan de Acción Integral para as Persoas con Discapacidade de Galicia 2010-2013”, que tiveron como resultado máis visible a publicación da “Guía de actuación coordinada contra o maltrato de persoas maiores ou con discapacidade” e a “Guía informativa sobre protección xurídica e discapacidade”, iniciativas estas que convirten á sociedade en xeral na súa beneficiaria.
- Tampouco debemos esquecer a actividade de asesoramento, presencial ou telefónico, que dende a FUNGA se veu prestando ao longo do ano 2012 a todas aquelas persoas que requiriron este servizo, tales como profesionais relacionados con este ámbito (profesionais do eido social, xurídico, financeiro...), familiares de persoas coa capacidade de obrar modificada ou incursas neste proceso xudicial, familiares de persoas susceptibles de ser obxecto deste proceso por existir indicios de ser precisa tal actuación, etc.

Para a execución de todas estas actividades e chegar a un número tan amplo de beneficiarios/as, foi necesario o gran esforzo realizado polo persoal da Fundación así como a realización de adaptacións de xestión e organizativas que permitiron a aplicación eficiente dos recursos cos que contou a Fundación durante o período, adaptacións tan significativas como a modificación estatutaria levada a cabo, a renovación da páxina web para mellorar a información ofrecida a todas aquelas persoas que optaron por esta ferramenta para solventar as súas dúbidas e curiosidades, fomentar o emprego no traballo diario de instrumentos que o axilicen e racionalicen, tales como o arquivo dixital ou o seguemento dun Sistema de Calidade, etc.

É indiscutible a necesidade e incidencia de todas estas medidas nos resultados obtidos, pero se algo destacou neste ano 2012 e merece unha mención específica, foi a importantísima colaboración que se logrou de distintos entes e institucións,

[Memoria de actividades- Contas Anuais 2012](#) 24

tanto públicos coma privados, instrumentalizada a través de acordos e convenios de colaboración ou simplemente non formalizada pero igual de valiosa e imprescindible. Podemos resumir xenéricamente a labor desta Fundación no intento de mellorar a protección e calidade de vida daquelas persoas que, por determinadas circunstancias, precisan dunha serie de apoios para mellorar a súa situación vital. Resulta obvio que tal obxectivo, polo seu alcance, non pode ser acadado unicamente coa actuación individual dun organismo concreto, senón que require da actuación conxunta e coordinada de todos os entes e institucións implicadas ou con competencias neste ámbito, razón pola cal se valora tan positivamente a actuación conxunta, a colaboración e traballo en equipo desempeñado durante este exercicio.

A FUNGA sitúase, deste xeito, como referente no eido da protección das persoas maiores de idade coa capacidade de obrar modificada da nosa Comunidade, tanto mediante o exercicio directo dos apoios a aquelas persoas que se atopan en situación de desamparo tras o oportuno nomeamento xudicial, como a través dos servizos de formación, información e asesoramento que presta a todas aquelas persoas vencelladas a esta realidade, entre os que se atopan diversos profesionais e persoas físicas e xurídicas que están a exercer estes apoios de forma independente.

Por todo elo podemos afirmar que a FUNGA desempeña unha función **necesaria e indispensable** na nosa sociedade, pois sen a mesma non existiría figura similar que puidese asumir de forma xenérica as funcións protectoras, posto que aínda que existen outras fundacións tutelares na nosa Comunidade, estas teñen delimitados/as os/as seus/súas potenciais beneficiarios/as a aquelas persoas cun perfil determinado. Máis aínda tendo en conta que a previsión para os vindeiros anos é que se siga con esta progresión e incluso que se incremente o número de persoas que precisen da prestación deste tipo de apoios, debido fundamentalmente ao envellecemento da poboación galega e ao aumento do número de persoas diagnosticadas de trastornos mentais, todo isto agravado polo desarraigo familiar existente na nosa sociedade en relación con estes sectores de poboación.